大正三年五月五日　盛京時報　(日刊)　禮拜二　第二千二百四十五號　(一)

盛京時報

原藏缺

告白刊例　一行五號字十六字起碼登一日者每行四角登長期者格外面議
發行人　一宮房次郎
發行所　盛京時報館　奉天大西門外大什字街路北
電話　日一二二番　中一六八號

原藏缺

原藏缺

要件

中華民國約法

第一章　國家

第一條中華民國由中華人民組織之

第二條中華民國之主權本於國民之全體

第三條中華民國之領土依從前帝國所有之疆域

第二章　人民

第四條中華民國人民無種族階級宗教之區別法律上均爲平等

第五條人民享有左列各欵自由權　一人民之身體非依法律不得逮捕拘禁審問處罰　二人民之家宅非依法律不得侵入或搜索　三人民於法律範圍內有保有財產及營業之自由　四人民於法律範圍內有言論著作刊行及集會結社之自由　五人民於法律範圍內有書信秘密之自由　六人民於法律範圍內有居住遷徙之自由　七人民於法律範圍內有信教之自由

第六條人民依法律所定有請願於立法院之權

第七條人民依法律所定有訴訟於法院之權

第八條人民依法律所定有訴願於行政官署及陳訴於平政院之權

第九條人民依法令所定有應任官考試及從事公務之權

第十條人民依法律所定有選舉及被選舉之權

第十一條人民依法律所定有納稅之義務

第十二條人民依法律所定有服兵役之義務

第十三條本章程之規定與陸海軍法令及紀律不相抵觸者軍人適用之

第三章　大總統

第十四條大總統爲國之元首總攬統治權

第十五條大總統代表中華民國

第十六條大總統對於國民之全體負責任

第十七條大總統召集立法院宣告開會停會閉會　大總統經參政院之同意解散立法院但須自解散之日起六個月以內選舉新議員并召集之

第十八條大總統提出法律案及預算案於立法院

第十九條大總統爲增進公益或執行法律或基於法律之委任發布命令并得使發布之但不得以命令變更法律

第二十條大總統爲維持公安或防禦非常災害事機緊急不能召集立法院時經參政院之同意得發布與法律有同等效力之教令但須於次期立法院開會之始請求追認　前項教令立法院否認時嗣後即失其效力

第二十一條大總統制定官制官規　大總統任免文武職官

第二十二條大總統宣告開戰媾和

第二十三條大總統爲陸海軍大元帥統率全國陸海軍　大總統定陸海軍之編制及兵額

第二十四條大總統接受外國大使公使

第二十五條大總統締結條約但變更領土或增加人民負擔之條欵須經立法院之同意

第二十六條大總統依律法宣告戒嚴

第二十七條大總統頒給爵位勳章并其他榮典

第二十八條大總統宣告大赦特赦減刑復權但大赦須經立法院之同意

第二十九條大總統因故去職或不能視事時副總統代行其職權

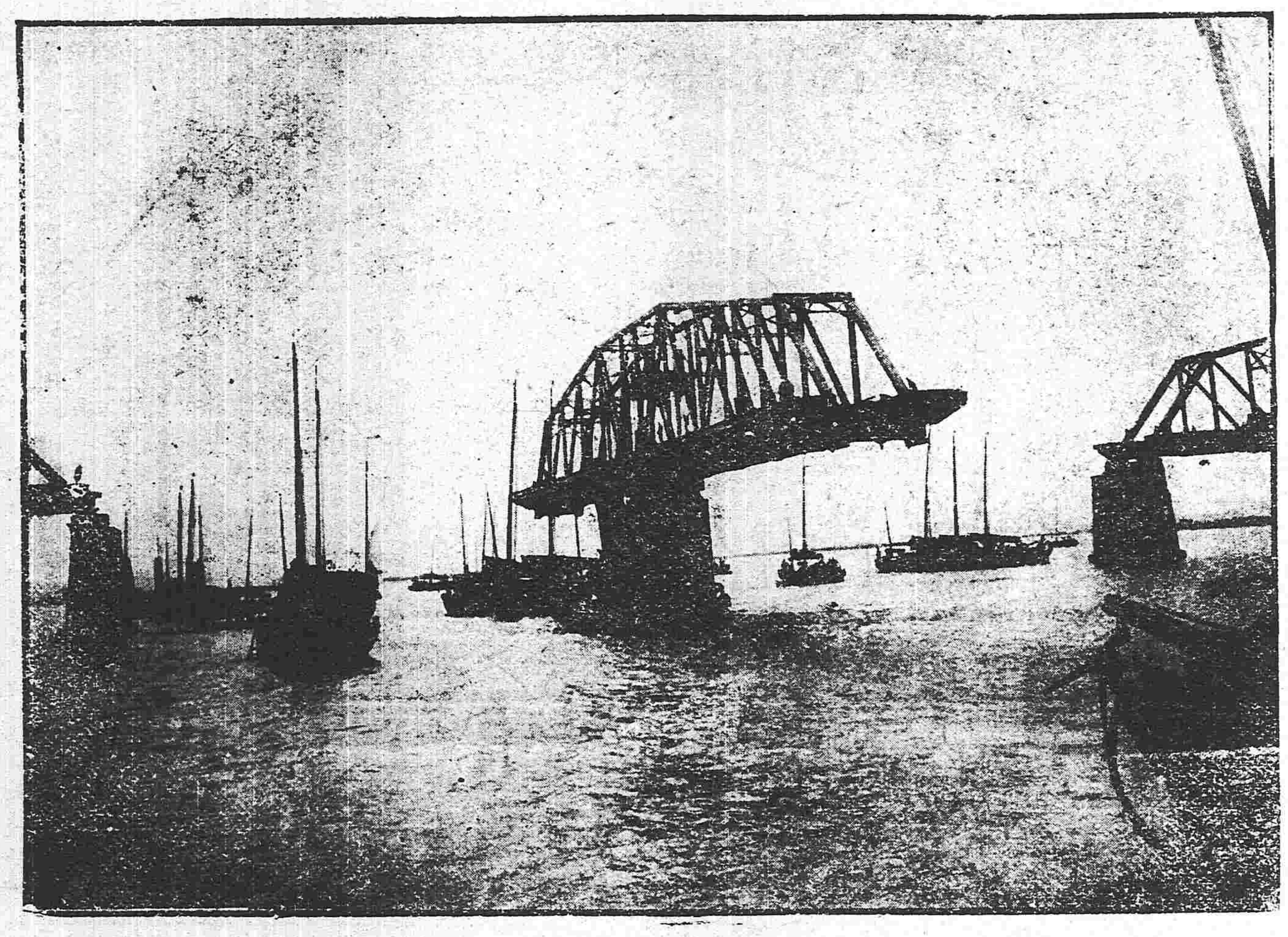

安東鴨綠江路橋(三)

第四章　立法

第三十條立法以人民選舉之議員組織立法院行之　立法院之組織及議員選舉方法由約法會議議決之

第三十一條立法院之職權如左　一議決法律　二議決預算　三議決或承諾關於公債募集及國庫負擔之條件　四答覆大總統諮詢事件　五收受人民請願事件　六提出法律案　七提出關於法律及其他事件之意見建議於大總統　八提出關於政治上之疑義要求大總統答覆但大總統認爲須秘密者得不答覆之　九對於大總統有謀叛行爲時以總議員五分四以上之出席出席議員四分三以上之可決提起彈劾之訴訟於大理院　前項第一欵至第八欵及第二十條第二十五條第二十八條第五十五條第五十七條事件其表決以出席議員過半數之同意行之

第三十二條立法院每年召集

公開之但經大總統之要求或出席議員過半數之可決時得秘密之

第三十四條立法院議決之法律案大總統公布施行　立法院議決之法律案大總統否認時得聲明理由交院覆議如立法院出席議員三分二以上仍執前議而大總統認爲於內治外交有重大危害或執行有重大障礙時經參政院之同意得不公布之

第三十五條立法院議長副議長由議員互選之以得票過投票總數之半者爲當選

第三十六條立法院議員於院內之言論及表決對於院外不負責任

第三十七條立法院議員除現行犯及關於內亂外患之犯罪外會期中非經立法院許可不得逮捕

第三十八條立法院法由立法院自定之

第五章　行政

第三十九條行政以大總統爲首長置國務卿一人贊襄之

第四十條行政事務置外交內務財政陸軍海軍司法教育農商交通各部分掌之

第四十一條各部總長依法律命令執行主管行政事務

第四十二條國務卿各部總長及特派員代表大總統出席立法院發言

第四十三條國務卿各部總長有違法行爲時受肅政廳之糾彈及平政院之審理

第六章　司法

第四十四條司法以大總統任命之法官組織法院行之　法院之編制及法官之資格以法律定之

第四十五條法院依法律獨立審判民事訴訟刑事訴訟但關於行政訴訟及其他特別訴訟各依其本法之規定行之

第四十六條大理院對於第卌

或善良風俗者得秘密之

第四十八條法官在任中不得減俸或轉職非依法律受刑罰之宣告或應免職之懲戒處分不得解職　懲戒條規以法律定之

第七章　參政院

第四十九條參政院應大總統之諮詢審議重要政務　參政院之組織由約法會議議決之

第八章　會計

第五十條新課租稅及變更稅率以法律定之現行租稅未經法律變更者仍舊徵收

第五十一條國家歲出歲入每年度依立法院所議決之預算行之

第五十二條因特別事件得於預算內豫定年限設繼續費

第五十三條爲備預算不足或於預算以外之支出須於預算內設預備費

第五十四條左列各欵之支出非經大總統之同意不得廢除或裁減之　一法律上屬於國家之義務者　二法律之規定所必需者　三履行條約所必需者　四陸海軍編制所必需者

第五十五條爲國際戰爭或勘定內亂及其他非常事變不能召集立法院時大總統經參政院之同意得爲財政緊急處分但須於次期立法院開會之始請求追認

第五十六條預算不成立時執行前年度預算會計年度既開始預算尚未議定時亦同

第五十七條國家歲出入之決算每年經審計院審定後由大總統提出報告書於立法院請求承諾

第五十八條審計院之編制由約法會議議決之(未完)

時疫調查隊之編成

據英文京報云中國方面消息謂俄國政府近有編成牲口時疫調查隊前來滿蒙各處之計畫又該調查隊分爲十二隊每隊有獸醫三員輔佐員三人翻譯員三人分別往抵庫倫烏里雅蘇臺科布多烏梁海及其他各處云

告白

本行代理保險已有年矣因今推廣交易起見左添承保　市貨　屋產　家私衣箱　棧房貨物等件凡遇不測立照即章賠償毫無延悞如蒙紳商賜顧者請移玉弊行面議可也至於保棧開列於左

保頭等平房　每壹千元　六元
保二等平房　每壹千元　八元
保頭等房內存貨　每壹千元　十元
保二等房內存貨　每壹千元　十二元

代理　明治火險公司
代理　日本火險公司
代理　共同火險公司
代理　東京火險公司

三井洋行　奉天大西關
電話　中國一一五五號　日本二一二號　日本三一五

往上海定期輪船廣告

博愛丸　五月九日(陰四月十五日)正午
榊丸　五月七日(陰四月十三日)正午

大連開　每禮拜四　每禮拜六
上海到　每禮拜一　每禮拜六
上海開　每禮拜一　每禮拜三
大連到　每禮拜三　每禮拜五

頭等票日金四十圓(一出)日金六十四圓(來往)
二等票日金二十五圓　同　四十圓
三等票日金十圓
本事務所及代辦店遼陽奉天鐵嶺長春各站均可發買聯絡船車票
兩輪船現均備有無線電以期途信迅捷而保乘客之便利

南滿洲鐵道株式會社
大連埠頭事務所

日本郵船會社瀛船廣告　由大連埠頭起

相模丸　五月五日(陰四月十一日)往門司神戶
新瀉丸　五月十二日(陰四月十八日)往門司神戶
三河丸　五月十二日(陰四月十八日)往太沽牛莊

乘船票由本出張所自買如有乘客請至本所購買
日本郵船會社代理店
三井洋行大連支店　電話(二一〇八)(四六〇〇)

發售
東西兩洋紙張花旗打連大布洋線各樣油墨發行

光明洋行

總行　大連大山通第三十七號(電話六〇一號)
分行　奉天大南門裡(電話二一九號)
分行　長春北門裡(電話八七號)

橫濱正金銀行奉天支店
奉天城內四平街　電話十二番

資本金四千八百萬圓
公積金千八百九十萬圓

總店　橫濱
支店
神戶　東京　長崎　大阪　倫敦　里昂　紐育　桑港
孟買　布哇　[illegible]　[illegible]　香港　上海　長春　安東
北京　大連　旅順　營口　遼陽　鐵嶺　天津　漢口

命令

(四月二十八日)

●大總統命令

玆制定觀測所官制公布之此令

玆制定漁輪護洋緝盜獎勵條例公布之此令

玆制定公海漁業獎勵條例公布之此令

署雲南民政長李鴻祥著來京覲見此令

任命唐繼堯兼署雲南民政長此令

任命劉顯潛署貴州黔西觀察使此令

司法總長章宗祥呈稱署江蘇上海地方審判廳長張淸樾到任以來尙欠成績請即免去署任等語張淸樾准免本官此令

司法總長章宗祥呈請任命沈錫慶金文譔殷汝熊陳簫士序賓鮑文周祖瑛蕭以源錢謙沈秉謨署江蘇高等審判廳推事袁鍾祥署江蘇上海地方審判廳長張善裕爲江蘇高等審判廳書記官長應照准此令

司法總長章宗祥呈請任命周衡爲浙江杭縣地方審判廳長張淸澤沈鴻翟鴻𤀹朱文煒韓照署浙江杭縣地方審判廳推事張汝霖署浙江勤縣地方審判廳長應照准此令

代理國務總理孫寶琦內務總長朱啓鈐呈稱准文官高等懲戒委員會議決報告前任江西民政長汪瑞闓所犯事實合於文官懲戒法草案第一條第一欵違背職守義務應按第五條第一欵處以褫職等語汪瑞闓應照准所議即行褫職此令

代理國務總理孫寶琦內務總長朱啓鈐呈稱准文官高等懲戒委員會議決報告前任奉天復縣知事李春榮被議事實合於知事懲戒條例第八條第四欵應按第四條第一欵處以降等等語李春榮應照准所議即行降等此令

據該總理等呈稱擬將司法部署司長湯鐵樵叙列四等等語應照准此令

(二月二十九日)

張一鵬給予四等文虎章王靑位朱鈞弼雲昭王開治徐維震袁長坤均給予五等文虎章此令

鄭寶善給予四等文虎章劉榮綬趙毓山尹克成均給予六等文虎章此令

姚濟余蔡用勳張書紳何元春胡繩武孫文治郭成玉王積均給予五等文虎章口經年給予六等文虎章此令

溫尙楨給予六等嘉禾章此令

馬光昭羅武甲均給予七等嘉禾章此令

任命戚揚爲江西民政長此令

張仁奎授爲陸軍中將高士奎授爲陸軍少將此令

尹同愈授爲陸軍少將此令

陸軍總長段祺瑞呈請將趙丙炎王達夫胡學祥均授爲陸軍步兵上校孫雅堂宋錦榮均授爲陸軍步兵少校董貞芝授爲陸軍步兵少尉應照准此令

陸軍總長段祺瑞呈請將第二軍兵站出力之張文元加陸軍步兵上校銜虞克昌授爲陸軍步兵中校并加陸軍步兵上校銜王祖德加陸軍步兵中校銜張文郁加陸軍工兵中校銜應照准此令

陸軍總長段祺瑞呈請將淞滬戰事出力之陳宇鈞趙禕范毓靈均授爲陸軍騎兵中校張錫瞻呂夢符均授爲陸軍步兵少校王殿元授爲陸軍工兵少校應照准此令

陸軍總長段祺瑞呈請將林西解圍出力之宋哲榮授爲陸軍步兵少校朱□元劉景廉巴禮永李振山張應賓郭榮光蘇文藻均加陸軍步兵少校銜劉永慶□□標均授爲陸軍步兵上尉并加陸軍步兵少校銜……步兵上尉武鳳標李兪隆陳輔淸顏成喜張永福盧萬功許寶秀姜恩興恩……授爲……上尉銜王振山

沈鈞……

梅占魁鄧全如均給予五等文虎章嚴肇徽陳廷尉均給予六等文虎章此令

任命田文烈兼署河南都督此令

田文烈加陸軍上將銜此令

兼代國務總理孫寶琦內務總長朱啓鈐呈請特派丁士源兼管漢口工巡事宜應照准此令

陸軍總長段祺瑞呈請授劉友才爲陸軍步兵中校周長霖爲陸軍步兵少校應照准此令

內務總長朱啓鈐據京師警察廳總監吳炳湘呈稱署長黃敦彝現已務取縣知事請免去署長本官等語黃敦彝准免本官此令

內務總長朱啓鈐呈據廣西民政長張鳴岐轉據龍州警察廳長蔣乃勳呈請任命周祖蔭爲秘書應照准此令

前據司法總長梁啓超條陳司法計畫十端宜經發交政治會議討論辦法玆據該會呈復迭此開會討論逐欵議決分別辦法呈請鑒核等情本大總統詳加披閱所議各節于原陳司法計畫什九贊同而又證以國度民情平心商榷不騖高遠期利推行救弊補偏斟酌妥善應即責成司法部按照所列辦法切實釐訂分別呈請施行本大總統維持司法夙具苦心乃自改革以來凌躐無序人民愁苦無可諱言將爲根本解決之圖必先從修正法律入手該會議所議辦法皆與法院編制訴訟程序及刑律施行各種單行法互相關連所請特飭司法部徵求新舊刑律名家爲法律編查會員或特派專員詳爲編訂等語洵屬切中時弊應即由司法部將法律編查會規則酌量修正呈請派員詳愼辦理總期屛除成見悉合時宜使犁然有當于人心以上臻弼教明刑之盛軌本大總統有厚望焉此令

前據各省都督民政長朱家寶等電請分派裁減各司法機關曁司法總長章宗祥呈擬各省設廳辦法兩案當經先後發交政治會議討論玆據該會議併案呈覆據稱各省高等審檢兩廳與省城已設之地方廳照舊設立商埠地方廳酌量繁簡分別去留其初級各廳以經費人才兩俱缺乏擬請槪予廢除歸併地方東三省裁留各廳辦法擬請與各省一律至各省有交通不便距省較遠處所不能無就近上訴機關爲人民便利之計且現時以縣知事兼第一審既已實行亦應隨時考察自非增設高等分廳不可惟設廳經費太繁擬斟酌繁簡於各外道公署附設分廳委託該道以監督司法行政之權等語司法獨立爲各國通例現在財政艱難人材缺乏該會議所呈係爲預儲人材徐圖改良起見因時制宜亟應照辦至如何另定專章即由司法部法律編查會另行呈候核奪施行其檢察制度是否適宜請於改訂法院編制於時熟籌審度亦應由司法部查照辦理此令

特任徐世昌爲國務卿此令

(五月一日)

特任孫寶琦爲外交總長朱啓鈐爲內務總長周自齊爲財政總長段祺瑞爲陸軍總長劉冠雄爲海軍總長章宗祥爲司法總長湯化龍爲教育總長張謇爲農商總長梁敦彥爲交通總長此令

張謇現未回京特任章宗祥仍兼代理農商總長此令

任命曹本章署理福建西路觀察使此令

約法第三十九條載行政以大總統爲首長置國務卿一人贊襄之等語國務院官制應自約法公布施行之日廢止此令

現在國務院官制業經廢止依照約法行政以大總統爲首長之規定特於大總統府設政事堂除政事堂組織另定外所有京外各官署向來呈報國務總理事件應自本令發布之日起一律改呈大總統此令

特派戴陳霖爲全權代表前往日斯巴尼亞萬國郵政大會會議郵政事宜並派呂黎會同辦理此令

朱亮杰昭鈞史溥忠顧寶炘均給予六等嘉禾章張祖鈞李右卿金壽戴守忠尉常均給予七等嘉禾章田正霖楊華鑣田志同均給予八等嘉禾章此令

金志仁阮永浩均給予七等嘉禾章此令

陸軍總長段祺瑞呈請將中校林安吉陞授爲陸軍步兵上校應照准此令

內務總長朱啓鈐據京師警察廳總監吳炳湘呈稱署長吳文炳前經保荐免考知事由部呈奉核准請即免去本官等語吳文炳准免本官此令

大總統指令第五十六號令國務總理外交總長據該總理呈稱擬將外交部參事陳懋鼎施紹常進叙三等等語應即照准此令

約法會議議決中華民國約法玆特公布之此令

北京專電

●剿狼之棘手

據某國武官報告云剿討白狼異常棘手官軍擬將白狼迫入邊地參謀本部特派之飛行隊則以漢陽爲根據地駛空偵察以便抵制

●損失賠償向法政府直接交涉

駐京各國公使關于革命時損害問題多願顧全邦交表示退讓直求圓滿解決惟法國公使異常强硬並不肯稍形退讓因之迄無成議聞北京外交部現已決計電致駐法中國公使使向法國政府直接交涉

●官軍小挫

官軍三營在陝西邠州附近爲白狼之所擊常挫衂遁走白狼尾擊不已二日官軍逃入扶風

●命梁士詒督辦稅務

日昨大總統令任命梁士詒爲稅務處督辦

●政事堂之左右丞

日昨大總統令任命楊士琦爲政事堂左丞錢能訓爲政事堂右丞

●狼匪竄入甘省近訊

狼匪入甘後攻佔涇州靈臺崇信二縣聲勢又熾該省回教匪徒望風附降

東京專電

●臨時議會之召集

本月(四日)召集臨時議會上下兩院各部屬與前次議會相同現經完全成立

●鮮督回任期

朝鮮寺內總督訂一本月二十七八日離京回任

●犬養氏嚴守中立

國民黨總理犬養毅氏刻已聲明反對三派聯絡嚴守中立

●三派聯合計畫之進步

三派聯合計畫(犬養派不在內)現下頗有進步

●明治神宮建設費額

明治神宮建設費爲二百七十六萬五千圓

●百斯篤患者一名

東京市內又有發生百斯篤患者一名

●發疹窒扶斯之蔓延

頃日發疹窒扶斯病蔓延各地自初發以來罹該疫者約計三千人

●同盟罷工者一千名

神戶自來火製造會社工人計一千因工銀問題同盟罷工

●擬借低利資金之停止說

政府擬于本年度停低止擬借利資金

昌圖貪婪無厭

癡情難結

原藏缺

原藏缺

民國要聞

大總統誓守約法之布告

中華民國約法業經約法會議議決咨由本大總統公布查增修約法之議發端於中華民國二年十月咨交國會未議是年十二月間黎前兼領湖北都督事黎元洪等以救國大計爲請本大總統乃以增修約法程序一再諮詢政治會議迭經開會全體議決旣主張特設造法機關於前復力請召集約法會議於後所有組織條例之頒行議員選舉之籌備至本年三月十八日而我國民所引領而望之約法會議遂以告成計自提議增修以迄約法會議成立歷時幾六閱月之久中央政府竭誠擘畫於上選舉監督實力奉行於下其維持約法不敢輕於改造之苦衷我國民愛國旣有同情當時計已共諒顧此猶爲約法會議成立時代之情形也迨約法會議開會後本大總統依照臨時約法原有增修提案之權惟爲尊重造法機關起見以爲事關救國大計與其逕提草案恐滋千慮一失之嫌何若臚舉大綱冀收廣益集思之効爰於本年三月二十日以增修約法大綱案咨交約法會議原咨內開約法會議爲中華民國特設之造法機關其職權首在議決增修約法案[illegible]關民國建設根本大計前經[illegible]諮詢政治會議議決乃克次第施行本大總統尊重國憲之苦心純出於與民更始之誠意現在約法會議業已召集開會改良根本大法自應急起直追以慰國人之望查增修約法案本大總統曾於民國二年十月咨行國會提議原咨內稱查臨時約法原爲臨時政府而設自公布施行以來於茲已廿閱月凡從約法上所生障碍均有事實可憑本大總統以爲臨時約法適用於臨時大總統已覺有種種困難若再適用於正式大總統則其困難將益甚本大總統無狀尸位以至今日萬萬不敢再博維持現狀之虛名致我國民之哀哀無告者且身受施行約法之實禍特於受任伊始將約法內應行增加修正之處彙提一增修案並逐條附具理由俾資討論事關緊急希速議決見覆等因咨達國會以後展轉遷延遲遲不議懸案以至今日而時局艱危又非四五月前之比本大總統內審吾國之現情外察世界之趨勢竊以爲民國草創根本大法雖不能不取法於共和先進諸國而事事削足適履究其實或將以利吾國者始而害吾國者終福吾民者求而禍吾民者應治亂興亡各國憲史具有前車民國初基敢忘殷鑒故爲目前建設國家計根本法上之關係宜有兩種時期蓋增修約法爲一時期制定憲法又爲一時期質言之則施行約法爲一時期而施行憲法當別爲一時期也增修約法與施行約法旣應別爲一時期則第一要義之所在當知施行約法爲國家開創時代之所有事即與施行憲法爲國家守成時代之所有事者截然不同夫以吾國領土之廣人民之衆國家之財政人民之生計復日趨於困窮加以紀綱廢墜法制淩雜行政之秩序旣紛若亂絲地方之情形尤危若累卵積以上種種險象幾於不可終日而淵厥來由仍無非約法上行政權薄弱之所致惟事關改造國家根本大法未便以本大總統一得之愚拘束衆議約[illegible]議議員諸君或深通治術[illegible]有專長代表人民依法膺選以視南京參議院議員之由少數各省長官倉卒指任者其愼重苟簡相去倍蓰必能外瞻內矚因民國開創時代之所宜折衷至當勒爲成規俾政府與國民共相遵守相應依照臨時約法之規定將增修大綱彙案提出咨請約法會議開會討論如荷贊同此項增修約法案即由約法會議起草議決事關緊急尙希速議見覆等因此本大總統彙提增修約法大綱之情形也四月三十日接准約法會議咨覆文開准大總統咨交增修約法大綱案歷叙臨時約法亟須增修之理由復列舉增修之綱要並聲明如荷贊同即由約法會議起草議決等因本會議當將大總統提出增修約法大綱案列入議事日程開會討論決定先付審查由議長依照議事規則指任議員馬良那彥圖嚴復王揖唐王劭廉鄧鎔王丕煦傅增湘許世英李湛陽陳瀛洲闞鈞莊蘊寬趙惟熙曾彝進等十五人爲審查員審查迭次討論結果對於增修約法大綱一致贊成具書報告本會議即經開會討論審查報告成立後復由議長依照議事規則指任議員施愚顧鼇黎淵程樹德鄧鎔王世澂夏壽田等七人爲起草員旋准咨開擬將優待條件增入約法確定効力等因亦經開會討論幷由議長依照議事規則指任議員寶熙那彥圖阿旺根敦孔曲遠結噶拉增夏壽田劉心源賈耕嚴天駿王世澂王祖同王樹枏梁士詒秋桐豫邵章等十五人爲審查員審查報告到會決定倂案起草草案提出後本會議當將中華民國約法增修案提交大會討論大體決定仍付審查續由議長依照議事規則指任議員嚴復王揖唐梁士詒曾彝進許世英陳瀛洲龍建章朱文劭張國淦王印川李槃舒禮鑑汪[illegible]王學曾張其鍠等十五人爲審查員迭次詳細審查分別修正具畢報告接開讀會計議定中華民國約法都十章共六十八條于中華民國三年四月廿九日依照議事規則之規定開三讀會即于是日全體議決查約法會議組織條例第十七條載約法會議議決事件咨由大總統公布等語茲合將本會議議決之中華民國約法全文咨請大總統公布並撮舉此次本會議全體議員對于增修約法之意見掬誠爲我大總統反覆言之夫國法者社會心理之所胚胎而社會公同之心理又純由一國之歷史地理風俗習慣所鑄造而成制定約法而與一國之歷史地理風俗習慣過相違反則畢雨箕風之未協勢將南轅北轍而無功由是之故所以世界國家無論國體政體有何異同而其根本法絕未有能與他國勉强一致者君主國家無論矣即同爲共和國而法之憲法不與葡同美之憲法不與墨同何者其沿革異也以同處一州之國削足適履尙且不能而況於遠隔數萬里其歷史地理風俗習慣迴不相侔者乎我中華民國自臨時約法施行以來障礙環生未遑枚舉雖對人關係之說無實據之可憑而違反國民公同之心理則實無可爲諱今於情見勢絀之餘爲亡羊補牢之舉痛定思痛豈容再誤故本會議此次增修約法主旨所在不外力謀國權之統一以期鞏固國家之基礎但求於統治組織無所變更而於統治作用則必求適合於國情國勢不敢附和苟同蓋中華民國約法之增修實應表示國家制度之特性非可鈔襲成文數典而忘其祖也查中國有史歷數千年治亂興亡之迹代各不同然無論何種時期其國家之能治與不能治率視政權之能一與不能一以爲衡是以春秋著大一統之文孟子垂定於一之訓微言大義深入人心此與最近世紀憲法學家所揭之統治權惟一不可分之原則實爲先後同符歷稽史乘斷未有政權能一而其國不治亦未有政權不一而其國不亂且亡者方今共和成立國體變更而綱紀政權之轉移實出於因而不出於創故雖易帝國爲民國然一般人民心理仍責望於政府者獨重而責望於議會者尙輕使爲國之元首而無權即有權而不能完全無缺則政權無由集中群情因之渙散恐爲大亂所由生此以歷史證之而知應含有特性者也世界各共和國其幅員皆不及我國之廣大蓋地狹則治之也易地廣則治之也難中國橫亘東亞方二萬萬里而且五族各異其性南北各異其宜苟無一强有力之政府爲之提挈全局各自爲政不相統一勢必以內部之破裂妨及國際之和平此以地理證之而知其應含有特性者也且共和成立開自古未有之創局建設未遑飄搖風雨綱解紐絕無可遵循當此千鈞一髮之時即遇事過爲審顧已有稍縱即逝之虞若設法牽掣多方將不免立見危亡之禍乃臨時約法於立法權極力擴張行政權極力縮減束縛馳驟使政策不得遂行卒之築室道謀徒滋紛擾貽害全國坐失事機夫國家處開創之時當多難之際與其以挽救之責委之於人民委之於議會其收効緩而難不如得一强有力之政府以挽回之其收効速而易所謂易知簡則易從也況人民政治知識尙在幼稚時代欲其運用議院政治竊恐轉致亂亡此以現在時勢及風俗習慣證之而知其應含有特性者也本會議基此理論勒爲成文以統治權之不可分割也於是設總攬機關以議會政治之萬不宜於今日之中國也於是以總攬統治權屬之於國家元首以重大總統而又不能無所限制也於是有對於全體國民負責之規定以國勢至今非由大總統以行政職權急起直追無以救危亡也於是凡可以掣行政之肘如官制官規之須經院議任命國務員外交官以及普通締結條約之須得同意等項皆與删除凡可以爲行政之助者如緊急命令緊急財政處分等悉與增加以國權脆弱亟宜注重軍防也於是特定陸海軍之統率及編制權以揚國威而崇兵備以共和建設來日方長非策勵之殊勛不克宏濟艱難也於是設各項特別榮典以符優待而勸有功以大總統之職責旣重必須有審議政務機關以備諮詢也於是有參政院之設以維持共和立憲之精神至於優待條件爲法治權移轉所關亦民國國家之所由成立確定効力尤屬當然其餘增損各節均係普通立法之例旣無特殊之精神即無論述之必要總之我國改建共和政體旣有種種特別情形勢必施行特別制度而後可以圖國家之長治久安當爲國內外有識者所公認本會議議員等目擊披荆斬棘之艱難身親火熱水深之痛苦竊以爲改造民國根本大法首在力求實利而不在徒飾美觀首在爲多數人謀幸福而不在與少數人言感情救國但出於至誠毀譽實不敢計及是以此次增修約法之結果名以隆大總統之權即實以重大總統之責夫民國成立三載於茲矣徒以制度之不良以致一籌莫展民德之墮落民生之憔悴實爲見不忍見聞不忍聞顧我人民猶忍死須臾而不敢稍涉怨尤者蓋深諒我大總統痌瘝在抱苟過可以藉手之時必有拯溺救焚之計今者約法改訂障碍已除政治刷新正在今日苟利國家之事計無不猛進厲行查民國元年大總統就職宣言曾經鄭重聲明不使帝政復活皇天后土實鑒苦心此後關於政務進行但能絜總攬之實權企國家於强盛應請大總統遠覘國勢俯察輿情毋庸自遠嫌疑稍涉顧忌此尤本會議於約法增修後馨香禱祝而爲我四萬萬同胞請命不追者也相應咨請查照施行等因此約法會議咨覆議決約法暨撮舉增修意見國之情形也查約法會議對於中華民國約法之起草議決反覆討論歷時四旬來咨所稱我國改建共和政體旣有種種特別情形勢必施行特別制度而後可以圖國家之長治久安當爲識者所公認等語遠謀碩畫敢不拜嘉本大總統以耄老無能之日月處民國建設之時期責任雖有所難寬職權竊虞其過重惟事關國家根本大法究非一人所敢而私亦非本大總統所敢濫用茲旣議決公布本大總統謹當率我百職有司恪守勿渝誓於施行約法期內使我中華民國之國基愈以鞏固國權愈以恢張一俟憲法制定議會告成他日者由開創以達守成積極以企我國家於强盛之域俾得同享共和之幸福斯則本大總統所祈望者也特此布告

中華民國三年五月一日

約法會議休息一星期

約法會議以邇來開會增修約法甚形忙碌現約法旣經告成特由五月四日至十日休息一星期再行照常開會云

徐東海之謙德可風

徐東海日昨奉命任爲國務卿當即具呈辭職懇請收回成命聞者謂大總統延引情殷東海斷非故作矯情之舉其必爲是之一度辭職者殆亦表示其謙讓耳可以風矣原呈照錄如左

呈爲時艱責重年衰力絀鉅任難勝懇請收回成命另任賢能以宏治理事伏承本日命令特任徐世昌爲國務卿等因敬聆之下惶悚莫名竊維國基改建以來事機搶攘變幻百端仰賴大總統精心毅力鎮攝維持二載有餘漸臻底定省由閱議獨運海寓蒼生實受其福乃者約法釐定新制率頒値大權總攬之初甚幸法度修明之有望等威旣辨氣象一新國務卿一職輔弼大猷贊書全局責任至爲重大允宜妙選當世傑出之英以贊休明而資忠益豈衰朽遲鈍如世昌者承之其間所能勉强集事且比歲養痾海濱息影邱樊世情久已淡忘政[illegible]諸多隔閡調鼎未熟學錦堪虞萬一措舉偶乖既足累大總統知人之明復無以慰海內喁喁之望進退失據負咎何堪再四熟思與其貽誤於將來曷若審圖於先事此所以驟聞任命繞室旁皇瞻顧逡巡卒不敢輕於一試者也惟有籲懇大總統俯鑒下忱准予收回成命另任賢能以襄大政世昌夙承知遇仍當以散員留居京塵遇有所聞隨時獻納仰備諮詢庶得稍贊高深以自盡其一民之義務量能揣分榮幸實多無任[illegible]悃迫切之至伏乞大總統鈞鑒施行謹呈

約法第三讀會情形

約法會議二十九日開三讀會已將約法全案通過即日整理清楚送交大總統公佈茲將其開會情形略誌於左昨日下午兩點三十分約法會議開第十一次會議議長孫紹侯君主席出席議員四十八人宣告開議後孫議長云本日議事日程爲中華民國約法增修案三讀本案四月二十七日大會二讀經過後依議事規則交原草委員會整理條文現在宜請起草委員說明整理修正之理由遂由起草委員程君樹德登臺說明整理修正之處及其理由略云本案自經過二讀會之後交到原起草委員整理本起草委員會對於此事已曾開會修正文字茲將結果略爲報告第一節第一條領土之規定此問題在起草時僉以原約法之列舉規定爲不當故取概括主義於是遂改爲中華民國之領土以其固有之領土爲疆域惟是外人謂中國之本部只於十八省若果即指其所固有者而論則外交上必起交涉於國家前途實甚危險故改爲以從前帝國所有之領土爲疆域其他第十三條第十六條第四十一四十五四十六四十八各條不過一二虛字之變更無須說明第四十九條删去維持共和立憲一句蓋此乃一句空文並無標準且參政院職權亦不在此故與删去以後條文除議員另有提出修正案者外餘均仍其舊整理條文結果如此諸君如以爲有不妥之處請從新討論報告後顧君鼇又將整理條文略爲說明議長遂以第二三及第十三各條付討論皆照整理案通過第十四條莊蘊寬提出修正案删去總攬統治權五字議長以爲非三讀會範圍以內之事與規則不合不能提出討論莊君蘊寬謂本員提出之修正案旣不合規則是本員不勝議員之職任請辭職遂退席末又以第四十條付討論亦如整理案通過第六十五條那君彥圖提出修正案增加一項規定保有民國元年八月十九日公布之蒙古待遇條例之効力並删去非以法律不得變更之一語終以少數未能通過全案三讀終了後由秘書朗讀各文一過即日整理完善送交大總統公布遂宣告散會時四點五十分

確定各省行政費

政府前令各省派代表來京會議財政早已誌載茲聞政府取恢復前清末年收入並力減各省行政經費主義刻下業已竣事各省行政費每年多有減爲四百萬元少則且僅二百餘萬元各省代表日前已覲見大總統不日將先後出京分途回省矣

小說

幸運兒　（六）

久而久之的　這秦氏是生就的骨頭長就的肉　又慢慢兒的施展起他那個虐待的手段來了　這個妾受苦不過　居然暗中逃走　後又再三的托人尋找　才找回來　過了門一年多　也沒懷上身孕　後手不期得了一個時令症　一命嗚呼了　自己在鎮江　很覺無聊　遂又到了上海　不想他財星發旺　上海有一家洋行買辦　容下缺來了　要五萬銀子的實保　嚴海亭遂各處一託人　居然將這個事情謀成　當時又做了洋行的買辦　從此覺得常川駐申了　一想自己無家小　是很不便的　隨又在上海　娶了一個娘姨　自由到[illegible]　晚上回家　自己本是腦子很靈　才要的這個妾　不想竟能達到他的目的　不到兩個月　這個妾居然有孕　自己很是喜歡　鋪子雖已經開了好幾處　惟獨九江地方還沒有分号　未免是缺點　隨又派了人到九江　開了一個分店　從此長江各通商口岸　嚴海亭的字号　不差甚麼莫了　光陰迅速　轉眼之間他的愛妾　已到分娩之期　居然滿了他的希望　生了一個男孩子　他當時樂的　連咀都閉不上了　從此他的事業越弄越大　銀子是越賺越多　後來又在上海開了一個甚麼製造廠　又在清江興化各地方兒　開了分廠　並置了不少的房產田地　後首他又在堂子裡　買了一個妓女　居然又生了一個兒子　女兒年已長大　挑了一個如意的姑爺　家中的實銀子　有二十多萬　鋪子有十幾個　一妻二妾　二子一女　還有一個拚頭的兒子　眞是子女玉帛　老妻愛妾　無不十全其美　以前死的兩個拚頭和那個逃妾　均不敢犯他夫婦的分毫　就嚴海亭本身想起來　實在是做孽狠大了　不想他居然竟能發福生財　未有絲毫的報應　後來反倒無病善終算實令人不明　此是甚麼天理　眞可謂之幸運兒了　這段事情　到此也就算是了結了　（完）

在日本大小各學生全是喜用M牌球兒

M牌橡皮球是品質善良價值從廉所以各界歡迎

發賣元　大阪虎場町四　飯田商店

高樓大廈萬頃良田若無兒女家實何在乎

未得子之婦人心欲求產子立飲中將湯勝如拜佛也

常飲中將湯安然而得子為其母的人　藉偉大之力愛如掌上珠其樂無窮矣

中將湯之特色

中將湯一[illegible]利婦人之血氣血之新謝和氣補血雖未產之兒一代經連續飲此何憂然其兒女之不生產乎

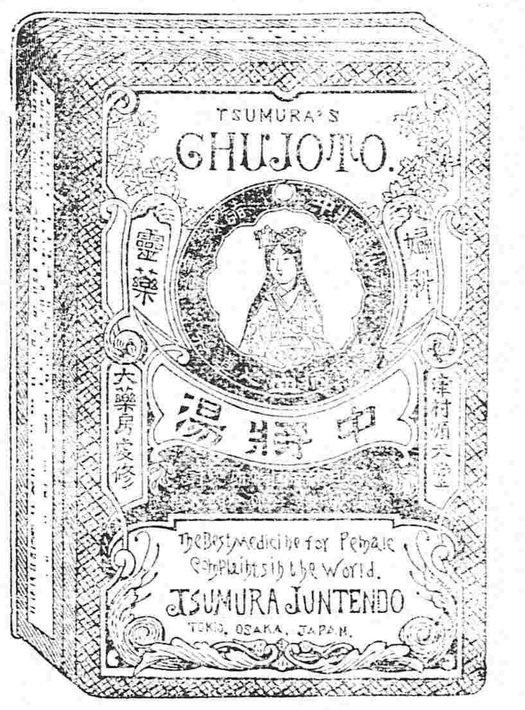

主治功能

- 善治子宮各病
- 善治月經各病
- 月經妄行立愈
- 經來腹痛最効
- 處女初次行經
- 月經愆期
- 白帶赤帶
- 可免小產流產
- 產前產後不可少
- 能養血保胎
- 能養衛任調和八脉
- 常服易孕得子
- 有保腎肋陰之功
- 能治憂鬱病

藥價	
四天分	四角五分
一禮拜	七角五分
二禮拜	一元四角
四禮拜	二元五角

經理批發　大連市浪速町　日本賣藥公司

●各地藥房均有代售

頭痛新藥

勿驚　不出五分時忽治如拭世界無比之新藥

各道沿線處大藥房均代出售

南滿銀行

本店　奉天小西關大街
支店　本溪湖永利町
株式會社　南滿銀行
電話　中一八二番　日五二三番

弊行辦理普通銀行業務存放匯欵力求敏捷不悞主顧恐未週知特此佈告

本溪湖炭各種煤子販賣　大昌煤局

奉天附屬西塔大街二丁目　貯炭場　電長話二〇九番
千代田生命保險相互會社奉天代理所
大倉組　扱　火災保險申込

養腎內補丸

定價

三十日分　金貳圓五十錢
十二日分　金壹圓十二錢
五日分　金六十錢

定價

三十日分一打　金廿五圓
十二日分一打　金十二圓
五日分一打　金六圓

▲延壽堂大藥房

總行　奉天鐘樓南大街
分行　奉天鐘樓北大街

人生於世以身為主身體強則百事可作身體弱則一事難為可見身體之強弱一生之榮辱係之矣所關不恭重哉然往往人多失於檢束或思慮過度心血受損或讀書過勞腦筋受傷或用力過分害及四肢或放縱情慾虧於腎水倘於此不求保養之方實難期有健康之一日本主人心存濟世不忍坐觀是以博採東西醫理悉心研究數載始得病是之眞諦遂一治養腎內補丸聊作救人之寶筏藉以供諸斯世也夫是藥均係眞正材料効力甚大有病者服之固有除沉痾之功即無病者服之當更臻健康之効如先天不足氣血兩虧神倦體疲腰腿酸軟胸膈膨脹脾虛胃弱氣短痰多勞傷失血下元虛寒陽痿不舉精薄無力手淫失精調養不良其他諸勞百損五勞七傷等症無不奏效如神諸不信君嘗之試知余言便之不謬也

▲各埠藥房出售

分行　長春城內北大街
分行　大連市伊勢町

株式會社

池貝鐵工所

東京市芝區本芝

專門　マシンツールス　カッタース

高壓式陸舶用石油發動機製作

保明眼藥

眼疾新藥　神效無比　POMINYANYO

世患眼疾者不少當初輕微之時怠治療遂致不治症凡人不世男女一旦失明雖姣秀偉傑才媛不能發揚其天才全能給人大器委埋土中名花徒隱深谷容貌醜惡辦事不意是實可謂如論之最大不幸矣也本藥係有名眼科醫學大家處案新發明眼疾靈藥專用科眼最新特効藥材精撰煉脩其効驗非在來眼藥之比優衆拔白群試百驗保証其効一無不見効本藥雖能治輕重眼疾為目的亦能防眼患於未萌每朝點之殺除外來病毒令無眼患保護健眼永久之明實為眼科衛生上必須靈藥矣

主治効能　風火眼疾　灰沙眯目　赤筋瘀肉　一切眼疾　視物不明　流淚漏膿　癢痛交迫　皆治有効　眼邊亂皮　眼胞紅腫　澁滯難開　眼瞼濕爛　羞明畏光　白翳青盲

奉天城裡鐘樓南路東

總發行　製劑本舖　長壽堂大藥房

振替貯金大連三六六番　電話三十四番

發行目錄　東西兩洋有名對症丸散膏丹醫治用工藝化學用全材醫療器械其他器具衛生材料品顏料等一切俱各地藥房洋行均有出售請愛顧買購

華興東廣告

本店專售華興東烟煤白麵白糖以及日本北海道所產各項海產物品一概廉價出售

請看

華興東煙煤火力極烈煤烟甚少且耐久而不存燋炸定價尤廉于工業上用之最宜此煤係本店一家販賣別無代理之處概以馬車北站不零售

奉天車站前滿鉄租房夕號第二層

內外海陸物產貿易商

華興東謹白　主任　勝精

各地出售所　大連　營口　安東　長春　長電話一一六號

▲如願躉發代賣請移玉敝店面議可也

東洋無匹　眼科靈藥

總治時行目疾火熱眼症眵黏腫痛白翳青盲赤筋胬肉乏疲難開羞明畏光迎風流淚靦物不明等所有一切眼症均點用此藥水應手奏効神奇無過於是

調劑老舖日本大阪　參天堂大藥房

盛進商行移居之廣告

陽和送暖淑氣迎人恭維諸大君子福體清祥

私順適奉賀奉賀敝行自營業以來生意發達日臻隆盛此皆仰賴諸君之洪福熱心之指導有以致之不勝感激近者敝行已移居十間房井上誠昌堂藥房舊址深恐惠顧諸君未能盡悉特此謹告以免玉趾尋覓之勞尙望各界人士如恒光顧台駕親臨是所至盼

奉天十間房

盛進商行奉天支店

日電話四五番　中電話分局二〇番

東三省醫院廣告

敝院在奉已屆八年精理內外兩科向蒙各界稱許現精益求精合泰西最良之手術研究各種新法併購到治花柳等毒良藥暨各發明機器等保當時見效捷妙如神本院非

奉

德國已到各樣帽子大

克隆德洋行

北三家清照相館

本號開設在　奉天大南門裏　各埠銀行鈔票進兌　上海北京天津銀圓

本香皂可謂出東洋首位之理想的香皂

係本諸學理加以經驗精工製成不特上流社會諸大君子樂爲用之即各界人士亦無不交口稱贊愛用不置其品質優美氣味之芬芳形式之秀雅如吾

新都之花香皂者

誠爲絕無而僅有用之一次實有勝於入浴數次之效其去汚滌穢係爲本香皂之特色自不待言即就經濟而言之亦較諸沐浴數次之價爲廉也諸君何嘗用之

總經理　奉天　怡信洋行

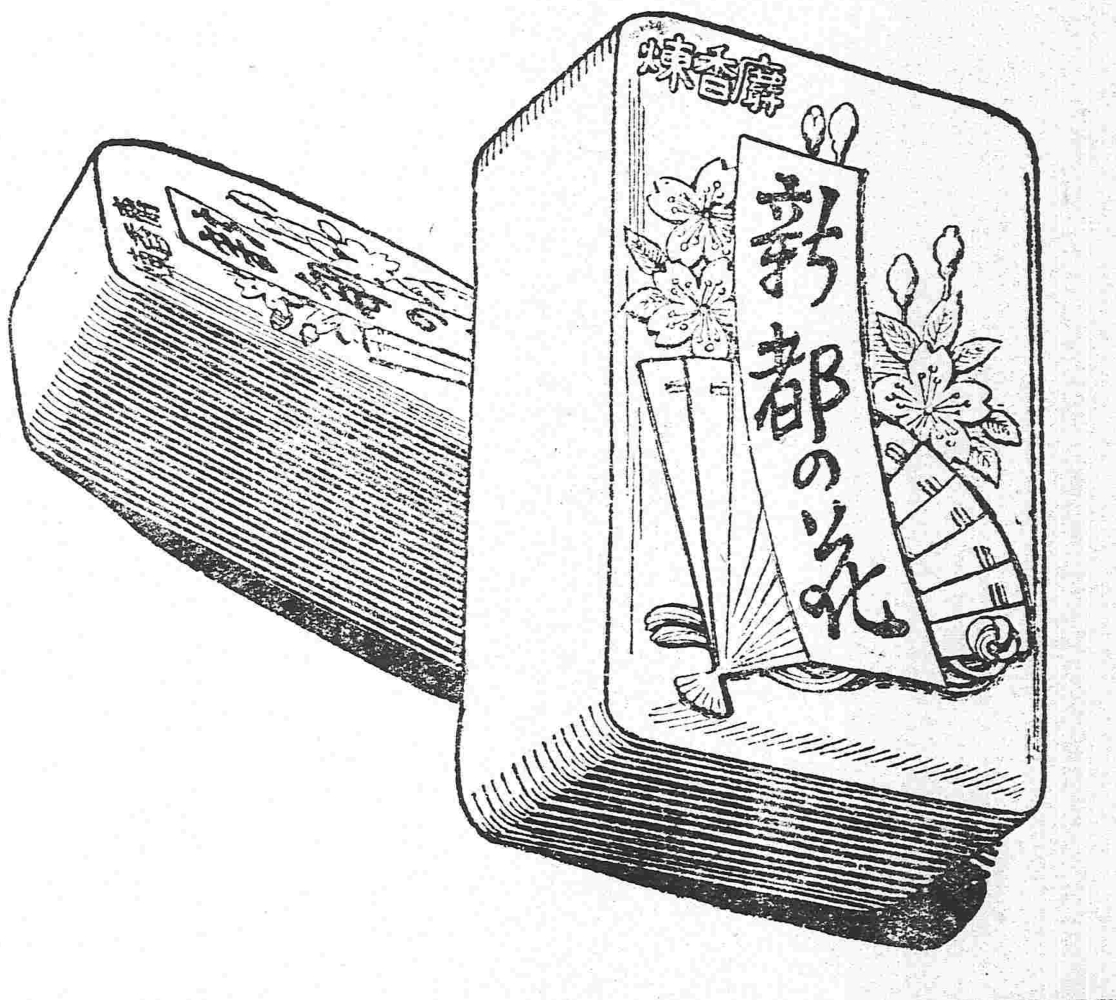

胃健　太田胃散　壯腸

本堂虔製胃散寔係家傳秘方屢試屢驗奏效如神苟重衛生諸君常用此藥可也須於飯後服下必能尅化食物壯胃補體

本劑專治脾胃虛弱食飲停滯吞酸嘈雜胸膈發悶或多食油膩生冷宿食不化攻衝作痛口吐清水暖氣諸證或生口臭難閒夜臥不安口角流涎臟胃極痛諸察不止或吐水土不服等症放病效驗能解酒毒併治船暈嘔吐一服即愈凡男婦老少俱用此藥一服一匙以有不拘上溫水送下重則二服即愈凡十五歲以上減在舌分服七歲以下再減半或用熱水泡服如遇半每日須四五次送服無不奏効真養胃衛生之至症也寶

每鑵　極大（廿一天量）日洋伍角　大（十二天量）日洋參角　中（七天量）日洋兩角　小（三天量）日洋壹角

價銀

經理批發
大連浪速町三丁目
日本賣藥會社支店

俄商秋林洋行

啓者本行由哈爾濱分設在奉鼓樓北大街路東所有貨物零售批發並指明定章今特由本國運到各種頂上毛氈大哈拉毛泥青口絨斜文布機布羅紗印花布合斜子布洋漆布及纖頭食物各色洋酒頂上香濱地圖草套白蘭地開飯

所用物品無一不備新到眞正美人牙粉羅鍋香皂雜色香皂各樣香水蜜油洗臉具五金鐵器開墾犁杖裁縫機器木匠應用器具廚房木鉄傢具俱全留聲機千里鏡西式皮靴皮鞋並有頂上小芝蔴皮底皮漆皮套靴雜色漆油各種紙煙各樣磁器花素茶呼杯盤一概俱全其餘種種貨物不及備載

新中外紳商加備垂青一切價目無不格外克己恐未遍知特此佈告

中國　電話二百九十二號

本　店朝鮮京城南大門通
資本金壹千萬圓
總裁　市盛宏

朝鮮銀行奉天出張所　奉天小西關路北

電話　日長五二一　中分局一八三　所長舍宅日長五二

支店　東京、大阪、大連、安東縣、長春、平壤、仁川、大邱、群山、釜山、鎭南浦、群山、木浦、馬山、新義州、會寧、元山、

出張所

凡關於銀行普通各項事務本銀行咸可辦理而尤力求敏捷詳確以期無負各界之主托並於中外各通商巨埠設有代理之處以便往來滙兌金銀行發行之紙幣無論與何時皆日本銀行發行之兌換券相同而可按日本銀本面券額之數目換兌

本行除照一般銀行例辦理一各切外尙注重項事宜如左

一所有辦理存款務以親切叮嚀爲宗旨
一放貸及匯兌事宜務主簡捷以餉顧主
一凡於貸將各種公債票爲抵押者息率格外從廉
一凡各種公債票照市價從優交易
一兌換金銀小洋事宜照市價格外公道以廣招徠

中日合辦　正隆銀行

總辦　安田善三郎

大連大山通　電話長六八一番

旅順鯖江町　同分行　電話長一一五番
營口元神街　同分行　電話長二二二番
奉天小西關　同分行　電話日長二五二番
長春東斜街　同分行　電話清一一〇七番
開原大街　同分行　電話長六一一〇番

●眞是衛生之寶保身之鏈

仁丹正爲國利民福之良劑世界上莫不贊頌

仁丹則以所在神欽鬼伏效驗卓絕防疾患于未萌靈哉

●仁丹敢當泰山磐石
仁丹確紀茀祿壽考

●苟有意衛身人必須購服仁丹爲要有能預防四時邪熱補充氣血全球惟有仁丹矣

●價目

試服包　日金五錢
小包仝　拾錢
中包仝　廿五錢
（添呈洋銀藥盒）
大包仝　五拾錢
（添呈裝鏡藥盒）

各處藥房洋廣貨舖均行代售就近購取

東三省新聞

▲奉　天▼

●金萬福獲戾之由來

自金萬福免職後輿論紛如頃得最近消息其事實發生在去年七月間因被害之某某明知在奉控訴不持効力難生卽或僥倖准理目的亦未必能達遂集合被害同志晋京在大理國務兩院分別呈控幷臚列証據及被害事實理由大總統雖明察秋毫其時尙疑信參半某太公三次東來與金萬福縱兵殃民盖不無密切之關係迨海城姜得春營口張松柏呈控到京大總統赫然震怒電都督將金萬福撤任嚴加看管聽候派員查辦幷令將關于控告金萬福卷冊彙疊成帙派員賷送到京以憑究辦當時卽有查抄槍斃之風說金萬福自知罪無可逃密將細軟輜重卽刻遷徙觀此金之家族遷移附屬地某客棧盖不爲無因云（怡）

●金壽山案難以從輕

前巡防游擊隊帮統金壽山現已羈留都督府中派定衛隊多人晝夜梭巡嚴加看守免有脫逃聞係中央來電以金壽山在任內種種妄爲不合現則經人告發始行揭出大總統擬命澈底根究期得水落石出云（珊）

●金壽山解京歸案預聞

遊擊隊帮統金壽山前被營口海城公民在陸軍部告發種種劣跡經該部免官聽候查辦在案茲聞中央除飭張都督派員調查外於日前特密派軍事調查員三名來奉務將該案眞相調查確實以期水落石出現聞該調查員已調查竣事據實報告大總統頗爲震怒擬將金壽山解京歸案依律懲辦（安）

●金壽山下獄後之警備

金壽山昨因攜帶匣槍謁見都督私行逃竄經陸軍逮捕下獄張督以金壽山暗臨軍械入署居心叵測將金下獄仍恐有意外之虞特加意警備除在都督府及政公署門首添加衛兵四十人嚴查出入外並在模範監獄禁錮金壽山之獄室左右添派陸軍一小隊以防意外（慶）

●保荐孫葆晋爲特派交涉員

政府新例限簡荐人員服官本籍各省已次第實行以奉省而論各級法官各知事之屬各省者均已迴避盡淨特派交涉員一缺中央正在物色相當人員一時頗難更換張督以前交涉司使孫葆晋君學識均優尤長交涉擬保荐中央繼此位置乃因孫君尙在都門張督電促返省已于五月四號早車到奉云（怡）

●禁止誣良妄拿

張都督以蒙事初平地方不靖誠恐有黨匪潛滋故派暗查等分赴各處查緝以防不虞惟暗查等人類不齊難免誣枉訛詐等情現特訓令各軍警長官轉飭所部嗣後再拿人犯必須持有確據倘有誣良定將原辦人重懲不貸（新）

●呼倫取消獨立之棘手

呼倫函呼倫貝爾之獨立至今未能實行取消者雖由中俄外交上之棘手然其中尙別有隱情試揭載如下當中俄協約實行宣布之後勝福見呼倫並未列入庫倫自治範圍之內不免大吃一驚而一時呼城謠言四起謂江省撻伐之先鋒隊已越興安嶺勝福愈形惶恐當召集該管境內十七旗佐領及僞軍統領桂恒等開全體會議當時贊成取消者僅烏春等數人自桂恒以及各旗佐領無一不揭反對之旗及詰其維持永久獨立之能力安在則又茫然無一對也共會議數次其結果僅舉代表福祥勝全寶巴吉巴尼等赴庫倫質問逆佛以下之四條（一）不將呼倫列入外蒙自治區域是何理由（二）庫倫政府對于呼倫是何態度（三）呼倫虧欠軍餉庫倫政府能否担任（四）呼倫善後事宜庫倫政府能否籌措乃以上四條福祥抵庫質問遲至月餘僞政府並未一字答覆福祥等無奈遂返倫城報告一切勝福聞報怒逆佛之絕情決議取消獨立而不知此乃俄人外交上之手腕從中播弄也當福祥等抵庫時俄人恫嚇手段謂中國之兵力如何強勝呼倫毗連江省距庫倫太遠以庫倫之兵力決不能與中國抗而保守之對于呼倫使其與庫倫分離陷于孤立之地然後予取予携莫予毒也對于中國可見好我政府以表其確係遵守此次之協約其外交上之眼光不可謂不高其手腕亦不得謂不靈也而我政府探悉勝福僞政府實行斷絕關係乃任命和傑爲呼倫交涉局總辦命于世雷爲滿洲里交涉局總辦以二人皆熟悉呼倫之情形故也二人抵任對于勝福專用懷柔之策而勝福乘此機會亦與該二人携手一堂決定歸附國民矣日前江省駐哈交涉總辦李虞臣等亦奉命前往與勝福接洽一切業已議有頭緒詎料俄人恐呼倫獨立旗幟先倒而失其所要挾刻又暗地鼓唆各旗佐領出而反抗日昨各佐領竟對勝福聲言庫倫政府若不統一呼倫之勢力則我等卽投入俄籍受俄人之保護決不肯再投降中國受漢標之虐待等語取消之事又遭一打擊以後如何探明再誌（切）

●軍官團定期開辦

陸軍二十七八兩師師長及各路統領發起組織軍官團並派一百零八團團長馬凱爲該團團長已誌本報茲聞馬君現將該團一切內容均組織就緒昨經張馮兩師長及各路統領由各該營選出連長二名排長三名司務長二名送團肄業以便造就定於五月十號早八鐘時舉行開堂典禮（安）

●本籍法官實行停止職務

奉省司法界自去春改組多用本省之法政畢業人員日前奉中央命令限制本省人在原籍充任法官當經高等廳程袁兩廳長會查明高等地方兩廳共有本籍人十一名已據情呈明法部鑒核因茲經覆令除調任直隸四員外餘均令於五月一號停止職務聽候另用云云現程廳長已將此令通知各該法官知照聞刻正辦理交代云

●訓令整頓地租

國稅廳昨准財政部訓令內開查地租一項爲歲入大宗且爲國家稅之根本乃軍興以來各省多留充自用卽有解往中央者亦較以前之數減少太多殊屬非是當此庫欵如洗之時不得不仰此欵以資挹注爲此令仰該廳務須切實查察其已征收者妥加保管其未征收者嚴行催促以期民無脫稅官無隱匿規復舊制而後已等因聞該廳已令行各屬矣（新）

●呈報游擊隊近狀

新任游擊隊帮統劉景元昨已到任曾有電呈報都督謂接任後歷察防隊長官以及兵士皆安分守規毫無意外之象請釋錦念云云都督接電後業將原電傳示參謀長暨陸軍二十七八兩師一併知照矣（慶）

●承審員逕由高等廳委任

各縣審檢所業經實行裁撤改設承審員帮同縣知事審理案件張省長昨特電部請示此項人員可否由公署會同高等廳委任已奉覆電按照定章逕由高等廳選員充任毋庸會同任用以昭簡便張省長當卽令行各知事遵辦（珊）

●派定禁煙代表員

中央召集禁煙會以限期將屆前由內務部飭令選派代表來京與會磋商辦法張省長已委廖錢如氏充任宋廳長則令衛生科科長孫祖澤與會不久卽可首途（珊）

●二十師師長來奉

新任陸軍第二十師師長吳光新日前由京來新查閱所屬各軍隊刻因有必須與張督面商之要件特於本月二日午後由新民來奉借寓二十八師辦公處（慶）

▲遼　源▼

●驗鎗盖戳

入春以來本邑土匪蜂起搶案迭出昨經霍知事通飭城鄉各警區所界內商民如有鎗械均令携至本管蓋戳以防不虞而保治安

▲海　城▼

●看守官未諳新法

習藝所所有人員除經辦售貨及監工廠之外又由警察派委看守官一人專司看管罪犯人等循規工作並查視犯人家屬戚友來所探視者乃現充該所看守官之劉某于看守事宜殊未明晰新章亦多未講演卽觀其每日有到所探視者往往到門被組終不允其探望者甚多而最可異者有婦女至所探視則入門不問直便往來以是人言嘖嘖咸謂該劉某未明新法

▲營　口▼

●催解自治捐

縣知事郭進修君近奉省長電令以地方之自治捐欵按照百分之八十提解到省已早有明文現東省百政待興在在需欵各屬自治舊有之捐欵應迅速解省以資接濟云云

●劉占一實行辭職

本埠收捐事務所捐務司事員劉君占一純厚樸誠諸商董久深欽佩故歷年辦理捐務亦屬完全茲劉君以新來之捐務委員李某不第于公事不通並含有官派專制氣燄實難爲其傀儡劉君旋于日昨上書辭差

▲牛　莊▼

●豫警組織鼓號隊

牛鎭豫警總駐所所長魏君貫一令行各分所送警兩名來總所常駐學習鼓號日前各分所豫警紛紛來牛已經所長編成鼓號隊但不知學成以後何以用之

▲蓋　平▼

●換契期轉瞬屆滿

換契期限原定本屬兩個月嗣又展限不爲不寬茲于舊歷三月十八日奉到國稅廳訓令由奉文之日起再行展限一個月期內不換卽按定章實行科罰云云查一月之限卽至舊歷四月十八日轉瞬卽滿吾民豈可再事拖延耶

▲撫　順▼

●三園戶管其速更換新契

縣知事婁炳熙氏特出布告略謂三園戶管有未來縣更換者現在期限已逾換契諸仍屬寥寥殊屬玩視功令除飭四路區官協同鄉正副分催外合行佈告居民人等一體知悉如有三園戶管者迅于半月內一律來署更換新契再若遷延定照章罰辦云

▲通　化▼

●勦匪獲勝

輯安境有大帮胡匪三百餘名搶掠綁票邵管帶親身督隊前往勦除已誌前報聞日前在低溝與匪接仗時該匪渡江者大半當乘其不備開鎗猛攻擊斃胡匪十餘名擒獲數名落江溺死者二名該匪旋由運江遁竄

▲安　東▼

●知事關心教育

縣知事熊述陶君以安東學務現已粗具規模惟年前籌辦社會教育各事雖皆次第舉辦然其經費却是毫無着落日前特詳表呈請民政長謂皿治現已停辦請由自治捐欵項下每年撥給社會教育經費三千九百六十元今奉指令准將所請之欵如數撥歸社會教育應用後必將有起色云

▲鳳　城▼

●馬統領晋省

月之一號右路巡防馬統領因有要公面稟都督乘坐滊車由鳳赴省且聞該統領拜謁張督之後卽由省晋京面謁大總統之說是否屬實俟訪再誌

▲鐵　嶺▼

●督催換契易人

督催換契委員丁化東君現因創辦肥料公司辭差遺差另委收捐委員吳昆三君接充各鄉換契人員則令各鄉村董兼辦

●選送軍官入學

駐鐵陸軍二十七師一百五團現因師部設立軍官教練團每營照章須送軍官八員該團共三營應送二十四人現已選派定於陰歷四月十五日各軍官赴奉入學云

▲開　原▼

●戒煙所添設稽查

本邑戒烟所向只在公署院內設立一處近因戒煙期迫經章知事委定各區區官代理禁煙事宜並委任張慶臣君爲總稽查不時往赴各區査驗以免遺漏

▲公主嶺▼

●縣知事易人

懷德縣知事楊兆鏞君因送京預試撤省遺缺經民政長委公主嶺交涉局長尹壽松君接充尹君當於次日赴懷接篆云

▲西　豐▼

●劉帮統到豐

駐豐巡防營帮統金壽山君因事撤差經張督委派本府副官劉冠卿君接充現於本月一號下午二時蒞豐暫寓東門裏金麗泉糧棧一時軍警各界均出城迎迓

▲長　春▼

●國稅局長更換消息

國稅徵收局局長于鋐厚因欵端百出經王某指實七欵呈控曾見本報刻聞事被省憲所聞擬將伊撤差另委韓姓接辦約不日卽可實行云

●商埠小學之組織

勸學員長遜景新氏以商埠界自近年以來繁盛異常住戶亦頗多但迄未設立學堂青年子弟未免有向隅之歎故商請易知事在道署之南添設初等小學一處業已照准已見前報刻聞已聘定中關小學教員孫左賓氏充該校教員現正修葺一切不日卽可開學上課云

▲吉　林▼

●張知事來省

聞東寧縣張文翰知事因有某項要公經省長文調當于昨日來省面謁省長磋商一切辦法聞張君昨已面謁王省長陳述原委惟內容如何一時尙未探悉容訪再誌

●李觀察赴都

政界人云西北路觀察使李家鰲現經大總統調電赴都辦理哈埠某項交涉案件聞李觀察奉命後宜卽束裝赴都辦理一切

●文報局辦理交代

自郵政局本年籌設改良之法于郵政事宜力求擴張近來文報併歸該局辦理業已奉到中央明文現在文報局局長馮紀堯君亦奉行政公署訓令赶辦一切交代事宜

▲雙　城▼

●放荒委員出發

開放蒙荒一事業已成議其經理之機關卽在旗務處爲事務所聞該處對于此事頗極鄭重已經選伊科員克塔春辦理其事業于昨日出發赴蒙伊君併帶有書記及繩工等十數人襄辦其事云

●爭領學田

敦境現在戶口較前清光緒末年增有倍蓰查其籍貫山東人居多數其次則奉天直隸伊等遠道而來類皆携有重貲擬購大段官荒深耕易耨以爲生活之計詎至敦巳無官荒可領進退維谷祇得租種他人熟地或轉買他人不愛惜之邊荒藉墾植以餬口當去歲勸放學田時若輩均起而爭領今歲尤甚以致丈放學田委員近日頗有應接不暇之勢

▲黑龍江▼

●租界暗殺案破露

呼倫貝爾函云租界俄人某以拴馬車爲業日前未悉被何人將妻女及其母共四口盡行殺斃至次日早六鐘鄰人知悉報告俄警察總俄巴匪司二官及地方裁判官驗畢即撮影拉至病院俄人多疑係華人所爲偵察極嚴現已破露係四打拉曲立海（即庫克多博對岸）之俄人因仇日前來海寓住俄人處至晚即將該俄人全行殺斃潛逃昨日該站俄官已行文正兇原籍拘留其家小一面通緝務獲云

●修道軍隊開拔

朱民政長前准黑河張觀察使呈請籌欵開修由璦琿根至漠河沿綫山路以利交通當交參謀處會議決定準撥陸軍工程輜重兩營由習藝所挑撥罪犯二百名前往修築誌在本報茲聞該隊已于日前由參謀處將修道應用之鎬帳桶鍋灶一切器皿領訖日昨已開拔起程矣

●鹽商呼籲無門

頃得個中消息江省近來壚舫迭次加價資鄒專辦漁利爲懷藉此鹽價陡漲之時需索商賈江錢已達四萬餘吊商民籲呼籲無門云

●清鄉總辦來省

清鄉總辦王理堂君刻因東荒清鄉事宜業已告竣日昨來省面謁民政長詳陳所辦各項事件並磋商善後一切事宜聞朱民政長有續辦清鄉之議日內即可發表其總辦一席則仍不更動

●俄軍過境

據昂昂溪鐵路交涉分局中人報告日昨（即二十三日）由哈爾濱開來火車帶有瓦罐車二十餘輛載有紅牌步兵五百餘各馬砲數尊詢悉站達拉目云此隊蓋與阿穆爾省軍隊互調云

雜報

▲奉天▼

●福田少將行踪

旅順都督府參謀長福田氏前因東京參謀部特開會議赴京參與會事昨已竣事由東京抵安東三日早由安東來奉旅即改乘本線列車馳赴旅順（慶）

●副官循例提升

都督府二等副官劉景元已升任□□隊部統茲聞張都督以所遺一席未便久懸昨已委三等副官呂松生□□矣（安）

●協利公司擴充營業計劃

上海協和貿易公司來奉設立支店以來營業頗形發達其各牌烟捲久爲吾奉人士所稱許茲聞該公司昨又定有特別出彩以廣招徠凡持紫金山牌香烟盒十個者赴該公司換彩票一張頭彩洋三十元二彩十元三彩五元四彩三元五彩一元六彩二毛每彩不空開現在持盒兌換者蓋極踴躍云（安）

●范旅長因公來省

陸軍二十師四十旅旅長范國璋氏日昨因有要公乘瀋車來奉面謁張都督磋商一切探其內容關於該師補充隊改編正隊問題寓在城內利源棧一俟公畢即行遄返云（安）

●禁止搗把之通令

張民政長日昨通令各縣知事略謂搗把一事禁令綦嚴所以杜詐欺而重法律乃近聞各屬把市又行復活奸商竟有以此爲常業者遂致銀價暴漲市面惶恐商業頗危貽害胡底若不嚴行禁止何以伸律紀而維金融除派員密查外合亟通令各縣轉飭各該商等知悉自此次通令後不得仍蹈前轍倘有陽奉陰違一經訪獲者定即拘案法辦按照新律治罪（□）

●演講家頗受歡迎

中國基督教青年會聘請各處教士演講科學任人聽講以便增長智識五月三日演講員爲文會大學教習馬義文先生說明舌之能力探本溯源滔滔不絕適值星期各界休息無事往聽者甚形湧躍歡迎馬君甚表同情（山）

●曹知事因公來省

黑山縣知事曹祖培君自蒞事以來對於地方應興應革事宜無不悉心整頓□爲該處士紳所欽佩近因該縣地處□要胡匪出沒無常其爲堪虞現與預警□□君擬防匪一切辦法於日前來省謁見省長面請查核示遵約三二日公畢即行返署云（新）

●請償貨洋

四稞班金芙蓉因受領家□苛待曾投四分□呈控當即從廳訊明業已判決斷絕關係交由濟良所妥爲遺配平康里芝立樓售賣水菓除欠伊洋□尚未償還呈請□詞

●請禁越界佔鑛

撫順縣屬華勝煤鑛公司經理馬福隆因鄰鑛天寶公司越界取煤不服理論來省在行政公署呈請派員往查以免再行侵佔等情奉批所呈各節是否屬實仰候派員前往查勘呈復再行核奪（新）

●站長更調

京奉鐵路瀋陽車站站長李輔臣君自到差以來對于應行職務未敢稍涉放棄行旅之□頌湯河車站站長某君因事請假李君奉部調令往該站所遺瀋陽車站一席暫以楊昌琦君兼理（怡）

●娼窰轇轕之結果

西站娼窰因平康同業十家聯絡日商在西站建築妓館籍以擴充營業已經相度地勢預備興工現等恐完全利益被其奪去遂向日警署大起轇轕由日領將以前情形及未來結果具情呈請關東都督核議昨奉批示仍照原訂合同辦理諒不日即可興工云（怡）

●妓女從良

平康新二街素馳班妓女作鳳天津人年愈花信貌僅中姿結識西關某商號財東楊秀雲日久情熱綠結不解遂延備老之嗣現已經其某將該妓迎娶藏之金屋若該妓者可謂見機而作矣（安）

●警員他就

省城第五警察署巡員邵鴻基君歷差有年勤于供職茲聞該署員昨忽辭差投効中央陸軍騎兵二旅想邵君學品兼優操法嫻熟將來必大有作爲也（法）

●警察廳注重衛生

警察廳以夏令開始穢氣蒸騰尤足以致疾症適近查一般人民仍多習於自便不顧公益隨地便溺屢經揭示禁止不啻三令五申故日昨重申訓令各署無論通衢小巷凡在廁所以外任意便溺者扭署送廳概按違警律章程從重科罰決不寬貸以重衛生（安）

●通令查核稅捐名目

行政公署日昨通令各屬略謂重歛于民實非正策奉省舉辦各政加收各項稅捐或附加稅其中不無巧立名目情事殊非體恤小民之道應將所徵各項捐欵名目逐一表報以憑查核（怡）

●是亦注重衛生

入春以來雨雪稀少土地乾燥飛蓋一遇風即污穢不堪於衛生大有妨碍警察廳日昨傳飭各區限三日內凡賣吃食物品者令其妥爲張罩以杜污穢倘有不遵即送署懲辦（慶）

●幸未成災

三□晚午後一時許小西關大街共和貿易公司因煮飯燃着屋頂上所堆之秫稭一時煙火紛飛幸經該公司夥友六七人竭力撲救未釀巨災然比鄰已受驚非淺（慶）

●區官記過

西安縣遞解開原越獄要犯行至孫龍宿止店中乘間脫逃當由警卒報縣呈請通緝責成該管區官辛青山嚴密偵緝迄未弋獲爰即呈請省長將其記過一次以示薄懲業經飭司註冊行縣知照（申）

●虐待兒媳

大東關揚教寺胡同住戶張才業於數年前與伊子金汗娶得左城孫姓女爲室過門後夫妻頗稱和好不料張才之妻某氏不安於室屢遭警視兒媳並嫁稱張某有新憂思想又兼張某素有獅吼之懼莫可奈何以致終朝毒打晝夜鞭捶種種虐待情形遠近皆知茲聞日昨該女赴地方廳呈請離婚不知能否達到目的也（新）

●調姦該打

大北關老欽差府後胡同住戶張姓年已耳順恃女針刺生活其女年方二八貌極娟好有媼之作高某時至張宅串門與女兄妹相關遂以瓜李之嫌孰料高某竟心懷叵測每欲調姦奈無機可乘遂於前乘媼他往高遂至女室以言語引誘女正色拒絕正值媼回以高如此即大發雷霆手持木棒將高頭腦打破幸經多人勸解高某始得抱頭鼠竄而去（新）

●發所擇配

伶女周金玉屬乾領家霸轄享自由幸福具呈警廳懇予判決發交濟良所另行選配以便奉侍巾櫛由司法□查明周金玉已逾三年照章豁免身價發所寄養相照選配以償素願（冊）

●廟會已開

大北關天后宮會期早過此次重復開會演劇助興男女雲集售賣貨品設肆擺攤實繁有徒業於五月二日開會往觀者衆紛至踏來肩轂相擊大有山陰道上之勢即此可見盛況（冊）

●不諳窰規

開設妓館亦有規律雖操賤業理應遵守傳喚見客整齊排列魚貫而入不得雜亂向前致爲游人輕視吉祥班彩寶桃源本係滬上野雞出身拖拉手段乃其專門每次生客召見多以此籠絡生意殊住不諳窰規殊屬一大缺點（冊）

▲遼陽▼

●死屍何來

本城平康里賣貨床某甲每晚回家即將擺設售品貨棹子遺留不動於前早該甲至該處賣貨見已悍上有死屍一具年約三旬有餘衣服藍襖形同乞丐不知由何來並即早報警察檢驗並無傷痕諒係凍餒倒斃延至一日之久無承領乃即收埋

▲海城▼

●郵票缺乏

本邑郵政局自改用民國郵票以來其遞送信件物品等類固無遺悞頗稱完善惟近旬日間該局一分半之郵票常不足用購者詢之僅告以稍候時日即可頒到然迄今該局仍無此項郵票殊於交通有碍未悉係該總局不發此項郵票欵抑或該局故爲延宕不領此票欵

▲牛莊▼

●烟犯被獲

鎮南新開河住戶王世文於日昨來牛潛買烟膏若干旋被禁煙調查王金棠在街市查獲搜出烟泡一包當時一併帶交分治署訊辦

●持刀行兇

本埠原有一般糧行經紀買賣糧石從中作利月之二號有尚其恩與尹忠義二人作糧集因分錢不均致起口角尚某竟持刀將尹某扎傷二處見勢不佳立時竄逃該尹某遂報由警局派警嚴拿未悉捉住不知以後如何辦法

●村長被誣始末

鎮西江家窩棚村長戴廷喜君前被人誣指爲邪教斂財除被□府查拿究辦已誌前報茲悉該村長係因耶穌教徒絕無辭教爲非情事前此致誣□係宛耶

▲下金寨▼

●誘拐有夫之婦

鐵嶺南僑民楊詩山現充老虎□炭坑書記遺妻楊氏在家中有郭金□者妻與楊某相契日昨乘其夫未歸乃至該氏家中詐言其夫託伊接眷赴奉孫氏即攜女三子一包伏物偕郭某乘瀋車不知所之及楊某知覺逼尋不獲惟有浩嘆而已

▲通化▼

●祝融肆威

城西快當帽子街於月之二十四號未悉由何失火勢甚異常猛烈杯水車薪撲救無濟延燒至數十餘家嗚呼熱鬧街市一炬而化成焦土慘已

●煙犯何多

近來烟禁綦嚴而犯者愈夥前經警局屢次捉獲已十餘起昨晚德和藥舖執事□某又明目張胆一揭被陳警兵闖入當場拿獲帶局定必嚴加懲辦矣

▲安東▼

●警廳注重防疫

本埠入春以來雨雪甚稀天氣乾燥鄉屯各處近復發生一種病症傳染頗速警廳爲防預起見特在衛生醫院附設牛痘局俾本埠居民無論男女老幼一律按期引種寄語安東各界其勿遲疑觀望也可

●火燒興東街

興東街門牌絲房於月之一號午後因燒炕不慎當將茅屋□間俄然成燼是日正值北風頗盛遂延及水上警察廳及木業會沙河鎮採木公司分所料棧玉順棧等共四十一家計房屋二百二十間盡成焦土幸經中日消防隊前往極力灌救祝融氏始興盡而返

▲鳳城▼

●女學堂旅行

本城官立女學校教員王史兩女士率領該校女學生一百二十餘名排列隊伍前往鳳凰山一帶旅行聞該女生等出城之時均各携帶食物午後四鐘時方始下山歸校

●商人反對剪髮

民國成立後剪髮者日見增多唯商界中人間有極力反對者日昨南街某商號有櫃夥三名未曾剪髮適生執事擅將髮辮剪去事後發覺遂觸執事之怒當將該三人賬目算清驅逐出號已復告知聞號人等一體保存髮辮如有擅自剪除者照例懲處

▲新民▼

●干兒媳嫌疑被累

邑街住戶魏喜文向業商前因六家子村伊之干妹趙陳氏患病今正來新療治二三日後用車送還二月間該氏不知如何逃走其翁趙芳廷疑係魏喜文拐藏在法廳起訴經□廳將魏傳押月餘兩造家無法可使極力找尋訪聞趙陳氏被隣屯陳某領到養息牧門何吉憲家藏匿復被朝某毆文看破機關硬行綁留轉至老爺廟賈永春家藏經李萬國訪知通信該氏胞兄陳萬邦到去找獲當經判罰趙陳氏不守婦道苦工六個月論理魏喜文實不知情照予省釋乃亦判罰苦工二年半魏某不服頃已照章上訴

▲錦縣▼

●巡官盡職

今春驗換契紙以及首報三關起科各地屢奉佈告嚴催並飭警逐戶調查然地間推延不辦者實因去歲年景歉收之所致日前北路巡官羅耀廷君親身赴該管城鄉界面逐戶調查並善驗開導如有未換契紙者期將至赶緊驗換未報各地即由本巡官處轉報以期便捷日昨聞小許家屯公民首報三關起科驗換契紙者約有三十餘起之多均經該巡官隨到隨轉並未悞限加罰亦無留難情事

●瘋魔犯倒斃

錦縣南封病斃瘋魔犯徐清一名經該看役報知所官轉報檢察廳日昨經桑檢察官檢驗實係病倒遂發給棺材一口飭令伊母領尸掩埋

●借錢口角

南門裏窯院胡同住戶趙作霖日游手好閑不務正業日前該趙某指錢搭達子物件向對門雙義成雜貨舖借錢二吊至期持錢取物該舖不知因何未給致起衝突該趙某當於日昨一日報知就近崗兵經警兵將伊兩造一併帶所不知如何了結

▲鐵嶺▼

●瘋漢斃人命

綱戶屯馬□閣前清□□其人素患精神病日昨同屯□家索□□馬將□某宿病忽發持槍將劉某擊斃該村黃當將馬某看押報官檢驗

●將換夏季軍服

駐鐵陸軍□換季新軍服惟警察尙未更換□□□□□發即進省訂購□□□□即可運到以便更換

●誘拐起訴

山東人某由江北徐州□來婦女一名寓於某客□內頃由某娘今曾與某□□訴被該婦知覺即在縣署呈訴陳監督判令中人□集川資□十元飭令該□還家並嚴限中人尋找姦夫

▲開原▼

●廟會熱鬧

陰歷四月八日爲本邑石塔寺盛會之期屆時城鄉男婦燒香進供遊人如蟻摩肩擊轂頗極一時之熱鬧惟蕩子蕩婦尋於人叢中眉目傳情殊爲不雅負管理之責者盍查禁之

●烟犯被罰

丁四之妻年逾四旬烟癖未斷四月二十九號該氏正値噴雲吞霧之際被□烟所巡差某警見入屋將煙具等一併拿獲到縣經章知事判以二百元之罰金已經完案

▲西豐▼

●祝融示威

昨晚縣行政公署司法科因燒炕不愼於夜半時起火勢甚兇猛幸軍警極力援救並將近今之案卷全行搶出僅燒瓦房三間亦云幸矣

●指妻騙財被逮

有王星階者借一婦來豊年四十許詭稱係伊胞姐又稱係盟嫂而實係已之嫡妻也日前經人說允賣與劉姓爲妻身價洋百六十元王即將婦送至劉姓家中往他處營幹日前復來劉家詭云行將赴北省特來與□一別劉信以爲眞贈洋十元以作路費詎睡至夜間王帶婦潛逃及劉覺始報知就近預警追緝現在邑西第一區預警將王星階及該婦拿獲城由預警總長李蘭純君轉呈縣知事核辦

▲公主嶺▼

●組織救火會

該鎮雖稱大埠而河南向無火會此亦一大缺點昨由商務會組織一切並買水鎗數具沿戶存設水筒一旦若遇火警即出而撲救成否容訪再誌

▲長春▼

●劉律師去長矣

大律師劉□因强姦某姓婦女某姓之夫決不承認擬向法廳起訴已誌本報茲聞事經調停好調和請該律師全家登門謝罪洗辱惟劉自是後自覺無顏居此故偕大婦歸京永不回長矣

●幾乎失火

北大街俄國之傳票房院內勿於日昨失愼幸警兵立即鳴笛消防隊趕速前往未致延燒房舍探係一時未愼洋河着火故被災乃如是其速云

批示

▲行政公署批示

具呈人張級三寶業司案呈報鑛商張級三呈稱演批呈繳照費銀兩請派員查驗以便探勘等情仰候派員前往查覆再奪此批

原具呈人汪太順據呈已悉已批飭李子元等歸法廳審理矣仰即知照此批

東山雜記 （禮堂）（續）

近時詩人如陳伯嚴輩。皆瓣香江西。然形貌雖具。而於詩人之旨。殊無所得。令人讀之索然共盡。頃讀沈乙庵方伯秋懷詩三首。意境深邃而寥廓。雖使山谷后山爲之。亦不是過也 其一曰。秋葉脫且搖。秋蟲吟復暗。秋宵無日氣。秋嘯無還音。寸寸死月魄。分分析星心。天人目共明。海客珠方沈。惇史執簡稿。日車還淵深。奇聲寂寞濱。乞我膏肓鍼。其二曰。貴已不如賤。鬼應殊勝人。搴蓬語莊叟。乘豹招靈均。蕩蕩廣莫風。悠悠野馬塵。獨行靡掣曳。長往無緇磷。鬼語詩必佳。鬼道苻乃神。道逢鍾葵妹。窈窕千花春。絕倒吳道元。貌彼抉目瞋。其三曰。君爲四靈詩。堅齒漱寒石。我轉西江水。不能濡涸轍。道窮詩亦盡。願在世無絕。滮滮長江水。照我十年客。昔夢滄浪淸。今情天水碧。撤視入沈冥。忘懷閱朝夕。于第一章。見憂時之深。第二章。雖作鬼語。乃類散仙。至第三章。乃云道窮詩亦盡。願在世無絕。又非孔孟釋迦一輩人不能道。以山谷后山目之。猶皮相也。

雲金紅 大登殿 惡虎村 雲金紅 團 金翠鈴 本大 全三 修 園

催收憑帖

啓者近因本鎭茂生隆號歇業未經收回之憑帖計共二千一百元本商所遵照互保規條公司備款定期開付奈自三月十三日起計已月餘收回之數僅及少半本所爲保全信用起見特此聲明望有存該茂生隆號憑帖者速來兌換本所原擬陰歷四月十三日爲截止之期轉瞬即到遠近恐難周知玆復議定展至四月廿三日及五月初三日爲止過此兩期本所即不負責再者本鎭在會各號所出之帖現已急待收回用是登諸報端冀便閱悉赶來換取勿延爲荷 溝幇子商務分所廣告

英商 太古洋行

頂上洋白糖

保火險公司

東三省各處均有代理

新開吉祥春公記南貨號廣告

啓者本號開設在奉天金銀庫胡同督署對門（係吉祥春餘記舊址）特聘上洋名師佳製蘇杭茶食華洋細點以及南北果品（紹酒火腿竹笋芽茶）洋廣雜貨（氈帽梅靴衛生衫褲緞鞋洋襪各樣罐頭（牛肉竹笋鮑魚雞鬆）蜜餞醬貨（醬油腐乳青皮鹹蛋）日用食物無不俱全不但貨眞物美而且特別從廉以輔 諸君之雅意

本號主人謹啓

大南門裡大吉祥綢緞莊减價廣告

本號因有別圖前經登報聲明減價一月現已朔滿因存貨甚多一時難已售盡茲擬定由舊歷四月初一日起再特別大減價一月所有各樣綢緞及各樣紗貨俱照原碼八五扣恐未週知特此登報

電話一百四十一號 本號主人謹啓

外交部奉天省交涉署

佈告事查本省造幣廠自陽歷四月一日以後新鑄之宣統銀元成色較前微差擬即收回以維金融爲此通告各色人等知悉凡持有該樣小銀元者卽到本署交請兌換即行立予舊鑄銀元再每持該新銀元兩角者並另外加給銅元一枚充作用費以廣兌換切勿觀望特此布告

愚人虛擲金錢 (四)

商標

愚人購珠反買魚目尙自以爲得意其購藥時亦每致誤取僞藥非但無益并受其害惟智者思慮深遠必選擇確有治病之效者方肯購服故於患病時或因其子有疾必選購 **司各脫乳白鰵魚肝油** 此藥已能令數千萬人回復其精力活人之數遠勝他藥司各脫乳白鰵魚肝油於此三十九年內爲寰球各國名醫所贊許謂爲患 **咳嗽 傷風 氣管發炎 肺病 血弱 體衰 身虛** 或 **病後惡果** 者獨一無二健體生力之聖藥

智者決不購買封面上無漁父負魚商標之藥彼知僞藥毫無良効欲防奸商之魚目混珠非認明此眞確之商標不可

奉天經理處 仁太洋行 (中電二百二零號)

乾元溥金店

本號開設奉天城內銅行西銀行胡同（座南向北新修樓式門面）三間歷有年來物美價廉久蒙各界諸君惠顧今本號特由津中聘請名師（研究五族應用）時式各種花卉首飾盃盤器皿（無不精巧）專造赤金代簣手鐲表練手留（各樣民活一概俱全保實足工資荐外克）童叟婦女無欺諸君賜顧者請認本號金字牌匾不悞主顧 本號謹啓

朝鮮嚴松洋行廣告

由本國自造頂上各種高麗紙張元山各樣海參由客歲運至奉天經售支店大北門裡市房五間貨物照發行出賣兼格外減價特此聲明諸君購買者請至敝行面議可也 本行謹白

恆泰金店廣告

本店開設大西關大什字街西路南朝北洋式門面收買荒金發賣足色金標合方頁尚做銀首飾盃盤器皿俱全無不精巧多蒙各界諸君惠顧本店 滿漢赤金紋聘請名時研究花樣藝外式工資克格

再者諸君如欲定做何式花樣議明至期萬無遲悞近有無耻之徒以低貨混市各界諸君認明本店圖章爲據尚此奉佈已

中國電話一百二十號 本店謹啓

請看巡官德政

遼中縣第三鄉載家坊巡官劉君振鐸自任差以來勤勞卓著平素帶警巡邏盤詰奸宄緝捕盜賊不遺餘力該所賴以治安者實劉君之力也衆該管界人民因事涉訟尤必設法排解秉公處辦遏富而强者不諂弱而貧者不驕務使各得其平而後潔已奉公實警界中不可多得之良材凡操功過勞者其照諸 商民仝頌

營口亞東第一棧廣告

本號開設老爺閣南新街永大茶園對門過面五間俱各洋式裝飾後院設有單間客室寬敞潔淨客至任意選擇食美價廉不悞主顧 營口亞東第一棧謹白

清快丸

常言 人身之康健能作非常之事業成敵國之富翁

常服 清快丸體弱者卽强血衰者卽壯雖然無病人常備清快丸除不慮之病心神爽快異常體健身康誠是長壽至寶之靈藥也特聲明主治効能

中暑 中寒 時疫 霍亂 惡心 嘔吐 肚腹疼痛 目眩 昏倒 精神鬱結 船車暈眩 酒醉 昏迷等諸症

本舖 日本大阪市 高橋盛大堂

定價 小包六分 中包一角二分 大包三角 小盒六角 大盒一元二角

失落銀元飛併稅契回收

撫順馮青山孟甲三在海浪溝四隆泉存洋陸百元該號當開給存洋飛乙紙又由撫順領有稅契回收三紙於四月二十九號午後一鐘時在奉天小南關乙併失落除呈報警廳外登報聲明均即作廢 馮青山 孟甲三謹白

啓者敝號在奉省大南門裡開設多年貨精價廉屢蒙各界諸君歡迎今又在公署街交涉署路南附設分號不惜重資擴充實業現由上海購辦石印機器特請上洋技師專印五色鈔票與圖文憑表册另有鉛字活版排印古今書籍廣告表格並出售南式箋紙湖筆徽墨新式公函封筒二十種簿記各種新樣紙張精鐫牌遍對聯牙角石章等項不但貨實物美而且額外從廉賜顧者請駕臨本號或分号從優應負精細製造以求名實之相符特此廣告週知是幸

電話 本号二〇一号 分号二〇三号

仁和山房主人謹啟

三百三十三號金咀香煙

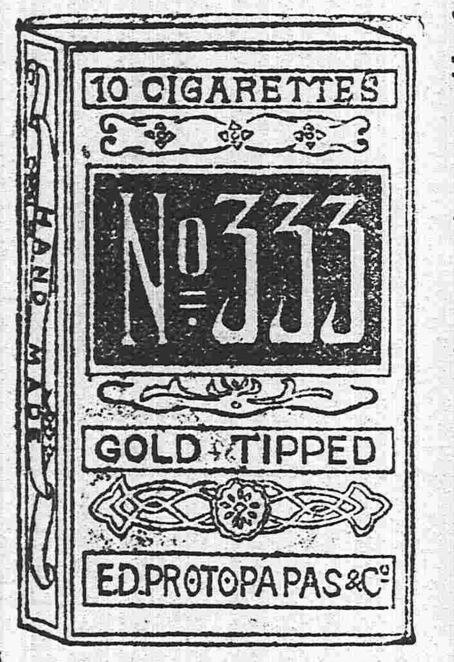

啓者本公司特製上品各號埃及紙煙售創以來頗蒙各界仕商賞吃然就中猶以 三百三十三號金咀紙煙 最爲通常可吃之佳品且煙質精良氣味柔美濃香撲鼻爽入心脾一縷香雲噴出使人悠然長神思此誠珍貴特品有一無二之香煙況品物既美價格尤廉如蒙諸君惠顧一經購試不惟足徵言之不謬若詳馨佳味倘不知爲本公司當下幾許贊詞也

奉天鼓樓南路東 中國電話三百九十二號 普羅斯煙公司白

每盒銅幣六枚

五百圓之贈金

吸出金錢牌與單刀牌之分別贈金五百圓

啓者本公司新製之金錢牌紙烟又名白刀牌氣味清香與單刀牌紙烟毫無差異且本公司之烟質良美吸之不惟與衛生有益神尤能清氣爽貨既良而價極廉茲爲招徠起見自登報日起無論何人如臨本公司總代理處當特備金錢牌與單刀牌兩種紙烟各十枝參雜一處倘有人盡能吸出區別者即由本公司總代理處奉以小洋五百元之贈金決不失信藉表本公司紙烟之物質良美特此登報廣告週知此佈

金錢牌烟紙

（每小盒）銅幣五枚

東三省總代理中法紙煙公司 奉天小西關本街宮西衚衕

安利泰紙煙公司 總理人 邊泥士 經理人 李心存 敬 中國電話七百十番

肚腹疼痛與泄瀉 腸胃保全聖藥 黑兒補

黑補（ヘルプ）日本宮內省侍醫柏村醫學博士研究年按最新良法將極善藥劑調和醫合功効顯著外大醫均稱揚腸胃保全聖藥也

腸胃保全

崇治 ●中暑●紅白痢疾●霍亂吐瀉（虎列喇）伏暑泄瀉●肚腹疼痛●腸加答兒●絞腸痧氣●各種時疫●犯節氣●水土不服●痢疾●胸痞嘔吐等以外一切下痢即止腸胃調合腹痛全治

注意 痢疾可怕也眞可怕是痢疾矣或變而可成紅白痢疾霍亂病等瘟疾以致生命危險也且宜常備黑兒補藥以防不測患痢疾者決不可大意立刻吃此藥調治爲要

●ヘルプは腸加答兒時候あたり食傷腹痛等一切の下痢を止め腸胃を整ふ

定價 金壹元 金五角 金三角 金二角

腸胃保全 黑兒補發售處 津村敬天堂 日本東京日本橋區本銀町三丁目

寄賣處 各地到處藥房俱全